

11月30日起要掛車牌了!
我該怎麼做?
လိုင်စင်နံပါတ်ပေးနှိုင်းဝင်ဘာလမှ ၃၀ရက်နေ့မှ စတင်မည်။
ချိတ်ဆွဲရပါတော့မယ်။
ကျွန်တော်/မ ဘယ်လို လုပ်သင့်ပါသလဲ?

電 動 自 行 車

လျှပ်စစ်စက်ဘီး

微型電動二輪車

မိုက်ခရို လျှပ်စစ်နှစ်ဘီးတပ်ယာဉ်

以電力為主，最大行駛速率在25km/hr以下，且車重不含電池在40kg以下或車重含電池在60kg以下之二輪車輛

လျှပ်စစ်ကို အဓိက အသုံးပြုပြီးမောင်းနှင်နိုင်သည့် အမြန်နှုန်းမှာ အမြင့်ဆုံး 25km/hr အောက်ဖြိုပြီးယာဉ်အလေးချိန်သည် ဘက်ထရီမပါရှိပါက 40kg အောက် (သို့) ဘက်ထရီပါရှိပါက 60kg အောက် ရှိသော နှစ်ဘီးတပ်ယာဉ်များကို ဆိုလိုသည်။

申領牌照、實車查核
異動登記作業

လိုင်စင်နံပါတ်ပေးကို လျှောက်မည်။
ယာဉ်စစ်ဆေးခင်း
ပြောင်းလဲမှတ်ပုံတင်ခင်းလုပ်ဆောင်မှု။



買了一台全新的微型電動二輪車！ မှိုက်ခရိုလျှပ်စစ်နှစ်ဘီးတပ်ယာဉ်တစ်စီးကိုဝယ်လိုက်ပြီ



領牌時需要準備以下資料及費用！
လိုင်စင်ထုတ်ယူရာတွင် အောက်ပါ
စာရွက်စာတမ်းများနှင့် အခကြေးငွေများကို
ပြင်ဆင်ထားရန် လိုအပ်ပါသည်။

1 身分證明文件 မည်သူမည်ဝါဖြေကြောင်း သက်သေခံလက်မှတ်

* 個人名義申請者 မိမိနာမည်ဖြင့် လျှောက်ထားသူများ
繳驗車主國民身分證正本(或軍人身分證或僑民居留證)
ယာဉ်ပိုင်ရှင်၏ နိုင်ငံသားစိစစ်ရေးကတ်ပြား မူရင်း
ကို စစ်ဆေးရန်အတွက် တင်ပြရမည်။
(စစ်သားမှတ်ပုံတင်ကတ်ပြား (သို့) နိုင်ငံခြားသား
နထိုင်ခွင့်ကတ်ပြား)



* 公司、行號名義申請者
ကုမ္ပဏီ၊ လုပ်ငန်းနံပါတ်နာမည်ဖြင့် လျှောက်ထားသူများ
繳驗公司、行號主管機關核准登記之公文(公司含登記表)
核發之登記證明書(公司行號名義)為影本者，
另繳驗該公司行號最新一期繳納營業稅證明文件影本。
ကုမ္ပဏီ၊ လုပ်ငန်းနံပါတ်တို့၏ သက်ဆိုင်ရာများမှ
ခွင့်ပြုခြင်းမှတ်ပုံတင်ထားသော တရားဝင်
စာရွက်စာတမ်း
များကို စစ်ဆေးရန်အတွက် တင်ပြရမည်။
(မှတ်ပုံတင်ပုံစံပါရှိသော ကုမ္ပဏီ)
ထုတ်ပေးထားသော မှတ်ပုံတင်သက်သေခံ
စာရွက်စာတမ်း (ကုမ္ပဏီလုပ်ငန်းနာမည်)သည်
မိတူတူဖြစ်ပါက
အဆိုပါလုပ်ငန်း၏ နောက်ဆုံးအကျိ် လုပ်ငန်းခွင်
ပေးချေမှု သက်သေခံစာရွက်စာတမ်း၏ မိတူတူကို
လည်း ထပ်မံ တင်ပြရမည်။

2 實車查核完成之新領牌照登記書 ယာဉ်စစ်ဆေးပြီးအသစ် ထုတ်ယူထားသော လိုင်စင်နံပါတ်မှတ်ပုံတင်စာရွက်စာတမ်း



* 製造廠或進口商出廠實車查核者
ထုတ်လုပ်သည့်စက်ရုံ (သို့) တင်သွင်းသည့်ကုမ္ပဏီမှ ယာဉ်စစ်ဆေးထားသော စစ်ဆေးရေးမှူး
1年內應辦理領牌手續
1 နှစ်အတွင်း ယာဉ်လိုင်စင်ကို အပြီး လျှောက်ထားရမည်။

* 監理單位實車查核者
မော်တော်ယာဉ်ကြံ့ခိုင်ရေးဌာနမှ ယာဉ် ယာဉ်စစ်ဆေးသော စစ်ဆေးရေးမှူး
合格日起一個月內需完成領照手續
သတ်မှတ်ခံနှုန်းပုံပြင်မိသည့်နဂမ္မတ စစ်လအတွင်း ယာဉ်
လိုင်စင်ကို အပြီး လျှောက်ထားရမည်။



3 來歷證明 မူရင်းအထောက်အထား



* 國產車 ပြင်ဆင်ထုတ်ကား
國內製造車輛之出廠證明
ပြင်ဆင်ထုတ် ယာဉ်ဖြေကြောင်း စက်ရုံမှ ထုတ်ပေး
သော သက်သေခံလက်မှတ်

* 進口車 ပြင်ဆင်ပေးသောကား
海關進口與貨物稅完(免)稅證明書
သွင်းကုန်အကောက်ခွန်နှင့် ကုန်စည်ခွန်ပေးဆောင်ပြီး
ဖြေကြောင်း (ကင်းလွတ်ခွင့်ရကြောင်း) လက်မှတ်

4 統一發票 ထိုင်ခပ်အရောင်းပြစ်စာ



* 需註明買受人、車架號碼
ဝယ်ယူသူနှင့် ယာဉ်နံပါတ်ကို ပူးတွဲညွှန်ပြရမည်။

5 安全審驗合格證明書 ဘေးကင်းလုံခြုံစံနှုန်းနှင့် ပြည့်မီကြောင်း သက်သေခံလက်မှတ်



6 有效期間超過30日以上的強制汽車責任保險證 သက်တမ်းကာလသည် ရက်(30)အထက် ရှိရမည်။ ယာဉ်များအတွက် မဖြေမနေ ဝယ်ယူရသော အာမခံသက်သေခံကတ်ပြား (Compulsory Motor Liability Insurance Certificate)

7 印章 တံဆိပ်တုံး

號牌 300元/面
ယာဉ်လိုင်စင် 300 ယွမ်/ချပ်

行照 150元/枚
ယာဉ်အသုံးပြုခွင့်လိုင်စင် 150 ယွမ်/ကတ်

使用中未領牌微型電動二輪車。 လိုင်စင်မဲ့ မိုက်ခရို လျှပ်စစ်နှစ်ဘီးတပ်ယာဉ်ကို အသုံးပြုလျှော့ပါ။



領牌時需要準備以下資料及費用！
လိုင်စင်ထုတ်ယူရာတွင် အောက်ပါ စာရွက်စာတမ်းများနှင့် အခကြေးငွေများကို ပြင်ဆင်ထားရန် လိုအပ်ပါသည်။

1 身分證文件 မည်သူမည်ဝါဖြင့် ကြောင်း သက်သေခံလက်မှတ်

* 個人名義申請者 မိမိနာမည်ဖြင့် လျှောက်ထားသူများ
繳驗車主國民身分證正本(或軍人身分證或僑民居留證)
ယာဉ်ပိုင်ရှင်၏ နိုင်ငံသားစိစစ်ရေးကတ်ပြား မူရင်းကို စစ်ဆေးရန်အတွက် တင်ပြရမည်။
(စစ်သားမှတ်ပုံတင်ကတ်ပြား (သို့) နိုင်ငံခြားသား နထိုင်ခွင့်ကတ်ပြား)

* 公司、行號名義申請者
ကုမ္ပဏီ၊ လုပ်ငန်းနံပါတ်နာမည်ဖြင့် လျှောက်ထားသူများ
繳驗公司、行號主管機關核准登記之公文(公司含登記表) 核發之登記證明書(公司行號名義)為影本者，另繳驗該公司行號最新一期繳納營業稅證明文件影本。
ကုမ္ပဏီ၊ လုပ်ငန်းနံပါတ်တို့၏ သက်ဆိုင်ရာအဖွဲ့များမှ ခွင့်ပြုခြင်းမှတ်ပုံတင်ထားသော တရားဝင် စာရွက်စာတမ်းများကို စစ်ဆေးရန်အတွက် တင်ပြရမည်။
(မှတ်ပုံတင်ပုံစံပါရှိသော ကုမ္ပဏီ) ထုတ်ပေးထားသော မှတ်ပုံတင်သက်သေခံ စာရွက်စာတမ်း (ကုမ္ပဏီလုပ်ငန်းနာမည်) သည် မိတ္တူဖော်ပြပါက အဆိုပါလုပ်ငန်း၏ နောက်ဆုံးအကျိုး လုပ်ငန်းခွင် ပေးချေမှု သက်သေခံစာရွက်စာတမ်း၏ မိတ္တူဖော်ပြခြင်း ထပ်မံ တင်ပြရမည်။



4 統一發票 ထိုင်ခံအရောင်းပြန်စာ

* 需註明買受人、車架號碼
ဝယ်ယူသူနှင့် ယာဉ်နံပါတ်ကို ပူးတွဲညွှန်ပြရမည်။
* 如有遺失得由原車主以切結方式辦理
ပျောက်ဆုံးပါက မူလယာဉ်ပိုင်ရှင်မှ ခံဝန်ကတိစာချုပ် ဖြင့် လျှောက်ထားရမည်။

5 有效期間超過30日以上的強制汽車責任保險證 သက်တမ်းကာလသည် ရက်(30)အထက် ရှိရမည်။ ယာဉ်များအတွက် မဖြစ်မနေ ဝယ်ယူရသော အာမခံသက်သေခံကတ်ပြား (Compulsory Motor Liability Insurance Certificate)

2 實車查核完成之新領牌照登記書 ယာဉ်စစ်ဆေးပြီးအသစ် ထုတ်ယူထားသော လိုင်စင်နံပါတ်မှတ်ပုံတင်စာရွက်စာတမ်း

* 製造廠或進口商出廠實車查核者
ထုတ်လုပ်သည့်စက်ရုံ (သို့) တင်သွင်းသည့် ကုမ္ပဏီမှ ယာဉ်စစ်ဆေးထားသော စစ်ဆေးရေးမှူး 1年內應辦理領牌手續
1 နှစ်အတွင်း ယာဉ်လိုင်စင်ကို အပြီး လျှောက်ထားရမည်။

* 監理單位實車查核者
မော်တော်ယာဉ်ကြီးကြပ်ရေးဌာနမှ ယာဉ် ယာဉ်စစ်ဆေးသော စစ်ဆေးရေးမှူး
合格日起一個月內需完成領照手續
သတ်မှတ်ခံနှုန်း ပြည့်မီသည့် နေ့မှစ၍ တစ်လအတွင်း ယာဉ် လိုင်စင်ကို အပြီး လျှောက်ထားရမည်။



3 來歷證明 မူရင်းအထောက်အထား

* 國產車 ပြည်တွင်းထုတ်ကား
國內製造車輛之出廠證明
ပြည်တွင်းထုတ် ယာဉ်ဖြင့်ကြောင်း စက်ရုံမှ ထုတ်ပေးသော သက်သေခံလက်မှတ်

* 進口車 ပြည်ပမှ တင်သွင်းသောကား
海關進口與貨物稅完(免)稅證明書
သွင်းကုန်အကောက်ခွန်နှင့် ကုန်စည်ခွန်ပေးဆောင်ပြီး ဖြစ်ကြောင်း (ကင်းလွတ်ခွင့်ရရှိကြောင်း) လက်မှတ်



以上證件如有遺失，得由原製造廠或進口商出具證明文件。
အထက်ပါစာရွက်စာတမ်းများ ပျောက်ဆုံးပါက မူလထုတ်လုပ်သည့်စက်ရုံ (သို့) တင်သွင်းသည့် ကုမ္ပဏီများမှ လက်မှတ် ထုတ်ပေးရမည်။
若原製造廠或進口商主體已不存在，則由微電車相關產業公(協)會出具證明文件方式辦理。
မူလထုတ်လုပ်သည့်စက်ရုံ (သို့) တင်သွင်းသည့် ကုမ္ပဏီများ မရှိတော့ပါက မိုက်ခရို လျှပ်စစ်သုံးယာဉ်ဆိုင်ရာ လုပ်ငန်းအသင်းအဖွဲ့များမှ ထုတ်ပေးသည့် အသိအမှတ်ပြုစာရွက်စာတမ်းများဖြင့် လျှောက်ထားရမည်။

6 印章 တံဆိပ်တုံး

號牌 300元/面
ယာဉ်လိုင်စင် 300 ယွမ်/ချပ်

行照 150元/枚
ယာဉ်အသုံးပြုခွင့်လိုင်စင် 150 ယွမ်/ကတ်

已經領牌的微型電動二輪車過戶， 需要實車查核嗎？

လိုင်စင်ရှိပြီးသော မိုက်ခရိုလျှပ်စစ်နှစ်ဘီးတပ်ယာဉ်ကို ပိုင်ရှင်လွှဲပြောင်းပါက ယာဉ်မှန်/မမှန် စစ်ဆေးခင်းကို လုပ်ဆောင်ရန် လိုအပ်ပါသလား?

* 出廠滿5年者
စက်ရုံမှ ထုတ်လုပ်ပေါ် (5) နှစ်ပပြည့်



原則須實車查核!
ပီးပြပါက ယာဉ်မှန်/မမှန်
စစ်ဆေးခင်းကို ခံယူရမည်။

例外: 自實車查核合格日起6個月內，
辦理過戶時免再實車查核!

ခွင့်ချက် - ယာဉ် မှန်/မမှန် စစ်ဆေးထားခင်းသည်
သတ်မှတ်စံနှုန်းပပြည့်မီသည့် 6 လအတွင်း ဖြစ်ပါက
ယာဉ်ပိုင်ရှင်လွှဲပြောင်းစဉ် ယာဉ် မှန်/မမှန် စစ်ဆေးခင်းမှ
ကင်းလွတ်ခွင့်ရှိသည်။

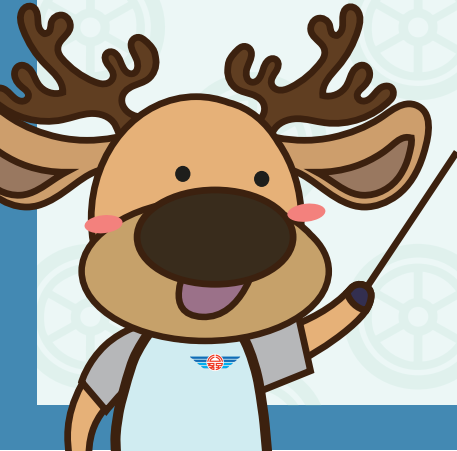

微型電動二輪車 什麼時候需要實車查核？

မိုက်ခရို လျှပ်စစ်နှစ်ဘီးတပ်ယာဉ် ယာဉ်မှန်/မမှန်စစ်ဆေးခင်းကို မည်သည့်အချိန်တွင် လိုအပ်ပါသလဲ။



有下列情況時，須辦理查核
အောက်ပါအခြေအနေမျိုးတွင် စစ်ဆေးခင်းက
လုပ်ဆောင်ရန် လိုအပ်သည်။

1 全新微電車申請牌照
မိုက်ခရိုလျှပ်စစ်နှစ်ဘီးတပ်ယာဉ်အသစ်ကို
ယာဉ်လိုင်စင် လျှောက်ထားချိန်



製造廠或進口商出廠已實車查核，免再實車查核
ထုတ်လုပ်သည့်စက်ရုံ (သို့) တင်သွင်းသည့်ကုမ္ပဏီမှ ယာဉ်မှန်/မမှန်
စစ်ဆေးခင်းကို လုပ်ဆောင်ပြီးပါက
ထပ်မံ စစ်ဆေးရန် မလိုပါ။

2 繳(註)、吊銷重領申請牌照
ငွေပေးဆောင်ခင်း (မှတ်ချက်) ၊ လိုင်စင်ရုပ်သိမ်းခံရခင်းတို့ကငြား
ယာဉ်လိုင်စင်ထပ်မံလျှောက်ထားခင်း



3 使用中且經審驗合格之微電車申請牌照
အသုံးပြု၍၊ ထိုအပြင် စစ်ဆေးရာတွင် စံနှုန်းပမာဏမီသည့်
မိုက်ခရိုလျှပ်စစ်သုံးယာဉ် အားယာဉ်လိုင်စင်လျှောက်ထားခင်း



4 遺損換牌
လိုင်စင်ပျောက်ဆုံး(သို့)ပျက်စီး၍လဲလှယ်လျှောက်ထားခင်း



5 出廠5年以上申請過戶者
စက်ရုံမှ ထုတ်ပို့(5) နှစ်အထက်ရှိယာဉ် ကိုလိုင်စင်လွှဲပြောင်းရန် လျှောက်ထားသူ

6 車輛失竊後尋獲者
ယာဉ်ခိုးယူမှုခံရပြီးနောက် ပြန်လည်တွေ့ရှိ

微型電動二輪車 實車查核有效期間多久？

မိုက်ခရို လျှပ်စစ် နှစ်ဘီးတပ်ယာဉ် ယာဉ်စစ်ဆေးခင်းသက်တမ်းသည် တရားဝင်ကာလမည်မျှကပြပါသလဲ?



* 製造廠或進口商出廠實車查核者
ထုတ်လုပ်သည့်စက်ရုံ (သို့) တင်သွင်းသည့် ကုမ္ပဏီမှ
ယာဉ်စစ်ဆေးထားသော စစ်ဆေးရေးမှူး

1 年內 應辦理領牌手續。

1 နှစ်အတွင်း ယာဉ်လိုင်စင်လုပ်ထုံးလုပ်နည်းများကို
လိုက်နာဆောင်ရွက်ရမည်။

* 監理單位實車查核者
မော်တော်ယာဉ်ကိစ္စကြံ့ရေးဌာနမှ ယာဉ်စစ်ဆေးသော စစ်ဆေးရေးမှူး

合格日起 一個月內 需完成領照手續，逾期應重新申辦。

သတ်မှတ်စံနှုန်းပညွှန်မီသည့်နမူနာတစ်လအတွင်း
ယာဉ်လိုင်စင်လုပ်ထုံးလုပ်နည်းများကို အပီပြီဆောင်ရွက်ရမည်။
သတ်မှတ်ကာလ ကျော်လွန်ပါက လျှောက်လွှာများကို
အသစ်ပန်လည်လျှောက်ထားရမည်။



各項實車查核均不需費用喔！
ယာဉ်စစ်ဆေးခင်းဆိုင်ရာများ
အားလုံးသည်အခမဲ့ဖြစ်သည်။



微型電動二輪車有哪些項目變更「不」需要實車查核即可辦理變更登記呢?

မိုက်ခရိုလျှပ်စစ်နှစ်ဘီးတပ်ယာဉ်တွင်မည်သည့်အချက်များပြောင်းလဲသွားပါသလဲ။ ယာဉ်စစ်ဆေးရန် "မ" လိုအပ်ဘဲ လွှဲပြောင်းမှုမှတ်ပုံတင်နိုင်ပါသလား?

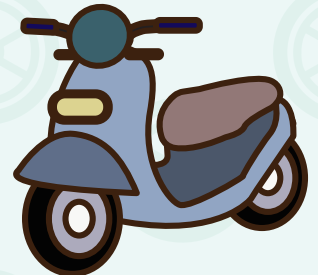

依道路交通安全規則第16條第1項規定

ယာဉ်/လမ်းအနုတရားကင်းရှင်းရေးစည်းမျဉ်းအပိုဒ်16 ၊ အပိုဒ်ခွဲ 1 အရ



已領牌照的情況下，變更以下項目不需要喔!

ယာဉ်လိုင်စင်ထုတ်ယူပြီး သောအခါ အခြေအနေတွင် အောက်ပါပြောင်းလဲထားသည့် အရာများက လုပ်ဆောင်ရန် မလိုပါ။

- 1 變更車主名稱
ယာဉ်ပိုင်ရှင်အမည် ပြောင်းမည်။
- 2 變更地址
လိပ်စာ ပြောင်းမည်။
- 3 變更證號
ကတ်ပြားနံပါတ်ပြောင်းမည်။



過戶遺損換牌及重領

需要準備
哪些資料？

ယာဉ်ပိုင်ရှင်ပြောင်းလဲခြင်း၊ ပျက်ဆုံးခြင်း၊ ပျက်စီးခြင်းကင်း

ယာဉ်လိုင်စင်အသစ်လဲခြင်း နှင့် အသစ်ပြန်လည်ထုတ်ယူခြင်း မည်သည့်စာရွက်စာတမ်းများကို ပြင်ဆင်ထားရန် လိုပါသလဲ?

	過戶 ယာဉ်ပိုင်ရှင်ပြောင်းလဲခြင်း	遺失換牌 ပျက်ဆုံးခြင်းကင်း လိုင်စင်အသစ်လဲခြင်း	損壞換牌 ပျက်စီးခြင်းကင်း လိုင်စင်အသစ်လဲခြင်း	重領 အသစ်ပြန်လည် ထုတ်ယူခြင်း
• 過戶登記書 ပိုင်ရှင်လွှဲပြောင်းခြင်းပုံစံ	●			
• 異動登記書 လွှဲပြောင်းခြင်းပုံစံ		●	●	
• 新領牌照登記書 ယာဉ်လိုင်စင်အသစ်ထုတ်ယူခြင်းပုံစံ				兩張 နှစ်စောင်
• 行車執照 ယာဉ်အသုံးပြုခြင်းလိုင်စင်	●	●	●	
• 身分證明文件 မည်သူမည်ဝါဖွဲ့ကြောင်း သက်သေခံလက်မှတ်	●	●	●	●
• 有效期間超過30日以上的 有效強制汽車責任保險證	●	●	●	●
• 印章 တံဆိပ်တုံး	買賣雙方 ရောင်းသူလ်သူနှစ်ဦးနှစ်ဘက်	●	●	●
• 實車查核 ယာဉ်စစ်ဆေးခြင်း	● 五年以上 ငါးနှစ်အထက်	●	●	●
• 代辦人身分證 ကိုယ်စားဆောင်ရွက်ပေးသူ၏ နိုင်ငံသားစိစစ်ရေးကတ်ပြား	●	●	●	●
• 警察機關報案證明單 ရဲဌာနတွင် အမှုဖွင့်မှတ်တမ်း သက်သေခံစာရွက်စာတမ်း		●	● 註3 မှတ်ချက်။ 3	
• 查核違規 စည်းမျဉ်းစည်းကမ်းချိုးဖောက်ခြင်း ရှိမရှိကို စစ်ဆေးခြင်း	●	●	●	●
• 行照規費 ယာဉ်အသုံးပြုခြင်းလိုင်စင်ကင်း	150元	150元	150元	150元
• 牌照規費 ယာဉ်လိုင်စင်ကင်း		300元	300元	300元

備註 မှတ်ချက်

- 1 身分證明文件以個人名義申請者，應繳驗車主國民身分證正本(或軍人身分證或僑民居留證)；以公司、行號名義申請者，繳驗公司、行號主管機關核准登記之公文(公司含登記表)或核發之登記證明書(公司行號名義)為影本者，另繳驗該公司行號最新一期繳納營業稅證明文件影本。
မိမိနာမည်ဖြင့် လျှောက်ထားသူများသည် ယာဉ်ပိုင်ရှင်၏ နိုင်ငံသားစိစစ်ရေးကတ်ပြားမူရင်း(စစ်သားမှတ်ပုံတင်ကတ်ပြား (သို့) နိုင်ငံခြားသားနေထိုင်ခွင့်ကတ်ပြား)၊ ကုမ္ပဏီ၊ လုပ်ငန်းနံပါတ်နာမည်ဖြင့် လျှောက်ထားသူများသည် ပေးဆောင်စစ်ဆေးသည့်ကုမ္ပဏီ၊ သက်ဆိုင်ရာဌာန (ကုမ္ပဏီမှတ်ပုံတင်ပုံစံ)များမှ ခွင့်ပြုပြီးမှတ်ပုံတင်ထားသော တရားဝင်စာရွက်စာတမ်း (သို့) ထုတ်ပေးထားသော မှတ်ပုံတင်သက်သေခံစာရွက်စာတမ်း (ကုမ္ပဏီလုပ်ငန်းနာမည်)များသည် မိတူတူဖြစ်ပါက နောက်ထပ်အနေဖြင့်အဆိုပါကုမ္ပဏီလုပ်ငန်း၏ နောက်ဆုံးအက်မြီ လုပ်ငန်းခွဲခွဲပေးချေမှု သက်သေခံစာရွက်စာတမ်း၏ မိတူတူကိုလည်း ထပ်မံ တင်ပြရမည်။
- 2 若委託他人辦理過戶者，除繳驗第(1)點規定證明文件外，應另繳驗代辦人身分證與微電車所有人有效之駕駛執照或全民健康保險卡或護照等第2身分證明文件。
အကယ်၍ ပိုင်ရှင်လွှဲပြောင်းခြင်းအတွက် တခြားသူကို ကိုယ်စားလျှောက်ခိုင်းသူများသည် နံပါတ် (၁) တွင် သတ်မှတ်ထားသော စာရွက်စာတမ်းများအပြင် ကိုယ်စားလျှောက်ပေးသူ၏ နိုင်ငံသားစိစစ်ရေးကတ်ပြားနှင့် မိုက်ခရိုလျှပ်စစ်သုံးယာဉ်ပိုင်ရှင်၏ တရားဝင်ယာဉ်မောင်းလိုင်စင်အပြင်နိုင်ငံသားကျန်းမာရေးအာမခံကတ်ပြား(သို့) နိုင်ငံကူးလက်မှတ်စသည့် ဒုတိယ မည်သူမည်ဝါဖွဲ့ကြောင်း သက်သေခံလက်မှတ်ကိုပါ ပူးတွဲတင်ပြရမည်။
- 3 號牌損壞者，應將損壞之號牌繳回。(缺2碼以內者，得由車主具結辦理，毀損無法辨識者，仍需檢具警察報案證明)
ယာဉ်လိုင်စင်ကတ်ပြား ပျက်စီးသွားသူသည် ပျက်စီးသွားသော ယာဉ်လိုင်စင်ကတ်ပြားကို ပြန်လည်ပေးအပ်ရမည်။ (ယာဉ်လိုင်စင် နံပါတ် (2) ခု အောက်ပျက်စီးလျှင် ယာဉ်ပိုင်ရှင်မှ အတည်ပြုပြီးဆောင်ရွက်နိုင်သည်။ လုံးဝပျက်စီး၍ အတည်မပြုနိုင်တော့လျှင် ရဲဌာန၏ အမှုဖွင့်သက်သေခံလက်မှတ် ပါရှိရမည်။)

我的微型電⚡動二輪車行照不見了！ 要如何補發？

ကျွန်တော်/မ၏ မိုက်ခရို လျှပ်စစ်နှစ်ဘီးတပ်ယာဉ် ၏ယာဉ်သုံးခွင့်လိုင်စင် မတွေ့တော့ပါ။ ဘယ်လို ပြန်လျှောက်ရပါမလဲ။?



當有需要補發文件時，請備妥資料如下
အကယ်၍ ပြန်လည်လျှောက်ထားရန်လိုအပ်ပါက
အောက်ပါ အချက်အလက်များကို
ကျိတ်ပြင်ပြန်ဆင်ထားပါ။

1 身分證明文件
မည်သူမည်ဝါဖွဲ့ကခြား သက်သေခံလက်မှတ်

* 個人名義申請者 မိမိနာမည်ဖွဲ့ လျှောက်ထားသူများ
繳驗車主國民身分證正本(或軍人身分證或僑民居留證)
ယာဉ်ပိုင်ရှင်၏ နိုင်ငံသားစိစစ်ရေးကတ်ပြား မူရင်း
ကို စစ်ဆေးရန်အတွက် တင်ပြရမည်။
(စစ်သားမှတ်ပုံတင်ကတ်ပြား (သို့) နိုင်ငံခြားသား
နထိုင်ခွင့်ကတ်ပြား)

* 公司、行號名義申請者
ကုမ္ပဏီ၊ လုပ်ငန်းနံပါတ်နာမည်ဖွဲ့ လျှောက်ထားသူများ

繳驗公司、行號主管機關核准登記之公文(公司含登記表)
核發之登記證明書(公司行號名義)為影本者，
另繳驗該公司行號最新一期繳納營業稅證明文件影本。
ကုမ္ပဏီ၊ လုပ်ငန်းနံပါတ်တို့၏ သက်ဆိုင်ရာနမူနာမှ
ခွင့်ပြုပြန်မှတ်ပုံတင်ထားသော တရားဝင်စာရွက်စာတမ်း
များကို စစ်ဆေးရန်အတွက် တင်ပြရမည်။(မှတ်ပုံတင်ပုံစံပါရှိသော ကုမ္ပဏီ)
ထုတ်ပေးထားသော မှတ်ပုံတင်သက်သေခံစာရွက်စာတမ်း (ကုမ္ပဏီလုပ်ငန်းနာမည်)သည်
မိတူတူဖွဲ့ပါက
အဆိုပါလုပ်ငန်း၏ နောက်ဆုံးအကူပြု လုပ်ငန်းခွန်ပေးချေမှု သက်သေခံစာရွက်စာတမ်း၏
မိတူတူကိုလည်း ထပ်မံ တင်ပြရမည်။

2 有效期間超過30日以上的強制汽車責任保險證
သက်တမ်းကာလသည် ရက်(30)အထက် ရှိရမည်။
ယာဉ်များအတွက် မဖွဲ့မနေ ဝယ်ယူရသော အာမခံသက်သေခံကတ်ပြား (Compulsory Motor Liability Insurance Certificate)



3 印章
တံဆိပ်တုံး

4 行照規費 150 元
ယာဉ်အသုံးပြုခွင့်လိုင်စင် 150 ယွမ်/ကတ်

* 牌照登記書 1 紙 15 元
ယာဉ်လိုင်စင် စာရွက်စာတမ်း (၁) စောင် ၁၅ ယွမ်



行照補發會需要【查核違規】呦！
ယာဉ်သုံးခွင့်လိုင်စင် ပြန်လည်လျှောက်ထားခြင်းအတွက်
“စည်းမျဉ်းစည်းကမ်းချိုးဖောက်ထားခြင်းရှိမရှိ” ကို စစ်ဆေးပါမည်။

我的微型電⚡動二輪車需要換車牌！ 該如何辦理？

ကျွန်တော်/မ၏ မိုက်ခရို လျှပ်စစ်နှစ်ဘီးတပ်ယာဉ် ယာဉ်လိုင်စင် ပြောင်းလဲရန် လိုအပ်ပါတယ်။ ဘယ်လို လုပ်ဆောင်ရပါမလဲ?

若是車牌失竊，請攜帶以下資料，實車查核完成後換領新牌。

ယာဉ်လိုင်စင်သည် ခိုးယူခင်းခံရပါက ယာဉ်စစ်ဆေးခင်းကိုလုပ်ဆောင်ပြီးနောက်
ယာဉ်လိုင်စင်အသစ်ကို ထုတ်ယူရန် အောက်ပါအချက်အလက်များကယူဆောင်လာရမည်။

1 身分證明文件
မည်သူမည်ဝါဖြတ်ကြောင်း သက်သေခံလက်မှတ်

* 個人名義申請者 မိမိနာမည်ဖြင့် လျှောက်ထားသူများ
繳驗車主國民身分證正本(或軍人身分證或僑民居留證)
ယာဉ်ပိုင်ရှင်၏ နိုင်ငံသားစိစစ်ရေးကတ်ပြား
မူရင်း
ကို စစ်ဆေးရန်အတွက် တင်ပြရမည်။
(စစ်သားမှတ်ပုံတင်ကတ်ပြား (သို့)
နိုင်ငံခြားသားနထိုင်ခွင့်ကတ်ပြား)

* 公司、行號名義申請者
ကုမ္ပဏီ၊ လုပ်ငန်းနံပါတ်နာမည်ဖြင့် လျှောက်ထားသူများ

繳驗公司、行號主管機關核准登記之公文(公司含登記表)
核發之登記證明書(公司行號名義)為影本者，
另繳驗該公司行號最新一期繳納營業稅證明文件影本。
ကုမ္ပဏီ၊ လုပ်ငန်းနံပါတ်တို့၏ သက်ဆိုင်ဌာနများမှ
ခွင့်ပြုပြန် မှတ်ပုံတင်ထားသော တရားဝင်စာရွက်စာတမ်း
များကို စစ်ဆေးရန်အတွက် တင်ပြရမည်။(မှတ်ပုံတင်ပုံစံပါရှိသော
ကုမ္ပဏီ)
ထုတ်ပေးထားသော မှတ်ပုံတင်သက်သေခံစာရွက်စာတမ်း
(ကုမ္ပဏီလုပ်ငန်းနာမည်)သည် မိတ္တူဖွဲ့ပြီးပါက
အဆိုပါလုပ်ငန်း၏ နှုတ်ကမ်းအကျဉ်း လုပ်ငန်းခွင်ပေးချေမှု သက်သေခံ
စာရွက်စာတမ်း၏ မိတ္တူကိုလည်း ထပ်မံ တင်ပြရမည်။

2 異動登記書
လွှဲပြောင်းခင်းပုံစံ

3 印章
တံဆိပ်တုံး

4 行車執照
ယာဉ်အသုံးပြုခွင့်လိုင်စင်

5 警察機關報案證明單
ရဲဌာနတွင် အမှုဖွင့်မှတ်တမ်း သက်သေခံစာရွက်စာတမ်း

6 有效期間超過30日以上的強制汽車責任保險證
သက်တမ်းကာလသည် ရက်(30)အထက် ရှိရမည်။
ယာဉ်များအတွက် မဖြစ်မနေ ဝယ်ယူရသော အာမခံသက်သေခံကတ်ပြား (Compulsory Motor Liability Insurance Certificate)



若是車牌損壞，請攜帶以下資料，實車查核完成後將損壞車牌繳回換領新牌

ယာဉ်လိုင်စင်သည် ပျက်စီးသွားပါက ယာဉ်စစ်ဆေးခင်းလုပ်ဆောင်ပြီးနောက် ပျက်စီးသွားသော ယာဉ်လိုင်စင်ကို ပြန်လည်အပ်နှံပြီး ယာဉ်လိုင်စင်အသစ် ထုတ်ယူရန် အောက်ပါအချက်အလက်များကို ယူဆောင်လာရမည်။

1 身分證明文件

မည်သူမည်ဝါဖွဲ့ကခြင်း သက်သေခံလက်မှတ်

* 個人名義申請者 မိမိနာမည်ဖွဲ့ လျှောက်ထားသူများ
繳驗車主國民身分證正本(或軍人身分證或僑民居留證)
ယာဉ်ပိုင်ရှင်၏ နိုင်ငံသားစိစစ်ရေးကတ်ပြား
မှရင်း
ကို စစ်ဆေးရန်အတွက် တင်ပြရမည်။
(စစ်သားမှတ်ပုံတင်ကတ်ပြား (သို့)
နိုင်ငံခြားသားနထိုင်ခွင့်ကတ်ပြား)

* 公司、行號名義申請者
ကုမ္ပဏီ၊ လုပ်ငန်းနံပါတ်နာမည်ဖွဲ့ လျှောက်ထားသူများ

繳驗公司、行號主管機關核准登記之公文(公司含登記表)
核發之登記證明書(公司行號名義)為影本者，
另繳驗該公司行號最新一期繳納營業稅證明文件影本。
ကုမ္ပဏီ၊ လုပ်ငန်းနံပါတ်တို့၏ သက်ဆိုင်ရာများမှ
ခွင့်ပြုပြန် မှတ်ပုံတင်ထားသော တရားဝင်စာရွက်စာတမ်း
များကို စစ်ဆေးရန်အတွက် တင်ပြရမည်။(မှတ်ပုံတင်ပုံစံပါရှိသော
ကုမ္ပဏီ)
ထုတ်ပေးထားသော မှတ်ပုံတင်သက်သေစာရွက်စာတမ်း
(ကုမ္ပဏီလုပ်ငန်းနာမည်)သည် မိတ္တူဖွဲ့ပါက
အဆိုပါလုပ်ငန်း၏ နောက်ဆုံးအကဲဖြတ် လုပ်ငန်းခွင်ပေးချေမှု သက်သေ
စာရွက်စာတမ်း၏ မိတ္တူကိုလည်း ထပ်မံ တင်ပြရမည်။

2 異動登記書 လွှဲပြောင်းခင်းပုံစံ

3 印章 တံဆိပ်တုံး

4 行車執照 ယာဉ်အသုံးပြုခွင့်လိုင်စင်

5 有效期間超過30日以上的強制汽車責任保險證 သက်တမ်းကာလသည် ၃၀(အထက်) ရှိရမည်။ ယာဉ်များအတွက် မဖြစ်မနေ ဝယ်ယူရသော အာမခံသက်သေခံကတ်ပြား (Compulsory Motor Liability Insurance Certificate)



OR



我的微型電動二輪車失竊！！

在監理所辦理註銷後警方通知尋獲了 要如何處理呢？

ကျွန်တော်/မ၏ မိုက်ခရို လျှပ်စစ်နှစ်ဘီးတပ်ယာဉ် ခိုးယူခံရပြီးခံရသည်

ယာဉ်ကိ်ကြပြီရေးရုံးတွင် ပယ်ဖျက်ခင်းကို လုပ်ဆောင်ပြီးနောက် ရဲဌာနမှ ရှာဖွေကေခြင်းအကခြင်းကခြင်းလျင် မည်သို့ ကိုင်တွယ်ဖြေရှင်းရမည်နည်း?



請攜帶以下資料，辦理實車查核完成後換領新牌!

ယာဉ်စစ်ဆေးခင်းကိုလုပ်ဆောင်ပြီးနောက်
ယာဉ်လိုင်စင်အသစ်ကို လဲလှယ်ထုတ်ယူရန်
အောက်ပါအချက်အလက်များကို ယူဆောင်လာရမည်။

1 身分證明文件
မည်သူမည်ဝါဖြစ်ကြောင်း သက်သေခံလက်မှတ်

* 個人名義申請者 မိမိနာမည်ဖွင့် လျှောက်ထားသူများ
繳驗車主國民身分證正本(或軍人身分證或僑民居留證)
ယာဉ်ပိုင်ရှင်၏ နိုင်ငံသားစိစစ်ရေးကတ်ပဌ်း
မှရင်း
ကို စစ်ဆေးရန်အတွက် တင်ပြရမည်။
(စစ်သားမှတ်ပုံတင်ကတ်ပဌ်း (သို့)
နိုင်ငံခြားသားနထိုင်ခွင့်ကတ်ပဌ်း)

* 公司、行號名義申請者
ကုမ္ပဏီ၊ လုပ်ငန်းနံပါတ်နာမည်ဖွင့် လျှောက်ထားသူများ

繳驗 公司、行號主管機關核准登記之公文(公司含登記表)
核發之登記證明書(公司行號名義)為影本者，
另繳驗該公司行號最新一期繳納營業稅證明文件影本。
ကုမ္ပဏီ၊ လုပ်ငန်းနံပါတ်တို့၏ သက်ဆိုင်ဌာနများမှ
ခွင့်ပြုပြီး မှတ်ပုံတင်ထားသော တရားဝင်စာရွက်စာတမ်း
များကို စစ်ဆေးရန်အတွက် တင်ပြရမည်။(မှတ်ပုံတင်ပုံစံပါရှိသော
ကုမ္ပဏီ)
ထုတ်ပေးထားသော မှတ်ပုံတင်သက်သေစာရွက်စာတမ်း
(ကုမ္ပဏီလုပ်ငန်းနာမည်)သည် မိတ္တူဖွဲ့ပြီး
အဆိုပါလုပ်ငန်း၏ နှုတ်ကော်ဆုံးအကျိမ် လုပ်ငန်းခွန်ပေးချေမှု သက်သေ
စာရွက်စာတမ်း၏ မိတ္တူကိုလည်း ထပ်မံ တင်ပြရမည်။

2 印章
တံဆိပ်တုံး

3 註銷異動登記書
လွှဲပြောင်းခြင်းကို ဖယ်ရှားရန်ပုံစံ 

4 新領牌照登記書 2 張
ယာဉ်လိုင်စင်အသစ်ထုတ်ယူခြင်းပုံစံ 2 စောင် 

5 警方尋獲證明單
ရဲဌာနမှ ရှာဖွေတွေ့ရှိခင်းသတ်သေစာ 

車牌尋獲需繳回
ယာဉ်လိုင်စင် ရှာဖွေတွေ့ရှိပါက ပြန်လည်အပ်နှံရမည်။

6 有效期間超過30日以上的強制汽車責任保險證
သက်တမ်းကာလသည် ရက်(30)အထက် ရှိရမည်။
ယာဉ်များအတွက် မဖျိမနု ဝယ်ယူရသော အာမခံသက်သေကတ်ပဌ်း (Compulsory Motor Liability Insurance Certificate) 

我的微型電動二輪車 要辦理報廢(繳銷)該如何處理?

လျှပ်စက်/မော်တော်စက် လျှပ်စက်နှစ်ဘီးတပ်ယာဉ်ကို စွန့်လွှတ်(ပယ်ဖျက်)ရာတွင် မည်သို့ လုပ်ဆောင်ရမည်နည်း။



請攜帶以下資料，辦理報廢(繳銷)作業!

စွန့်လွှတ်(ပယ်ဖျက်)ခင်း လုပ်ငန်းစဉ်ကို လုပ်ဆောင်ရာတွင် အောက်ပါ အချက်အလက်များကို ယူဆောင်လာရမည်။

1 身分證明文件

မည်သူမည်ဝါဖွဲ့ကခြင်း သက်သေခံလက်မှတ်

* 個人名義申請者 မိမိနာမည်ဖွဲ့ လျှောက်ထားသူများ

繳驗車主國民身分證正本(或軍人身分證或僑民居留證)

ယာဉ်ပိုင်ရှင်၏ နိုင်ငံသားစိစစ်ရေးကတ်ပွား

မူရင်း
ကို စစ်ဆေးရန်အတွက် တင်ပြရမည်။
(စစ်သားမှတ်ပုံတင်ကတ်ပွား (သို့)
နိုင်ငံခြားသားနထိုင်ခွင့်ကတ်ပွား)

* 公司、行號名義申請者

ကုမ္ပဏီ၊ လုပ်ငန်းနံပါတ်နာမည်ဖွဲ့ လျှောက်ထားသူများ

繳驗公司、行號主管機關核准登記之公文(公司含登記表)

核發之登記證明書(公司行號名義)為影本者，

另繳驗該公司行號最新一期繳納營業稅證明文件影本。

ကုမ္ပဏီ၊ လုပ်ငန်းနံပါတ်တို့၏ သက်ဆိုင်ဌာနများမှ
ခွင့်ပြုပြန် မှတ်ပုံတင်ထားသော တရားဝင်စာရွက်စာတမ်း
များကို စစ်ဆေးရန်အတွက် တင်ပြရမည်။(မှတ်ပုံတင်ပုံစံပါရှိသော
ကုမ္ပဏီ)

ထုတ်ပေးထားသော မှတ်ပုံတင်သက်သေခံစာရွက်စာတမ်း
(ကုမ္ပဏီလုပ်ငန်းနာမည်)သည် မိတ္တူဖွဲ့ဖွဲ့ပါက
အဆိုပါလုပ်ငန်း၏ နောက်ဆုံးအကျိုး လုပ်ငန်းခွန်ပေးချေမှု သက်သေခံ
စာရွက်စာတမ်း၏ မိတ္တူကိုလည်း ထပ်မံ တင်ပြရမည်။

2 異動登記書

လွှဲပြောင်းခင်းပုံစံ

3 號牌

ယာဉ်လိုင်းစင်



4 行車執照

ယာဉ်အသုံးပျံ့နှံ့လိုင်းစင်



查核違規。繳銷需帶車主印章!!

စွန့်လွှတ်(ပယ်ဖျက်)ခင်းအတွက် ယာဉ်ပိုင်ရှင်တံဆိပ်တုံးက
ယူဆောင်ရမည်။



公路總局廣告

အဝေးပြေးလမ်းမ ညွှန်ကြားရေးမှူးချုပ်ရုံး ကြော်ငြာ

微型電動二輪車領牌 有什麼需要特別注意的事項嗎？

မိုက်ခရို လျှပ်စစ်နှစ်ဘီးတပ်ယာဉ် ယာဉ်လိုင်စင်လျှောက်ထားစဉ် အထူးသတိပေးမည့် လိစုစရပ်များ ရှိပါသလား?

依道路交通管理處罰條例規定，應自111年11月30日起2年內完成
ယာဉ်/လမ်းအနုတရားကင်းရှင်းရေးစည်းမျဉ်းများအရ 2022ခုနှစ်
နိုဝင်ဘာလမှ ၃၀ရက်နေ့မှ စတင်မည်။ စတင်၍
(2)နှစ်အတွင်းအောက်ပါအချက်များကိုပီပြင်စွာအောင် လုပ်ဆောင်ထား
ရမည်။

登記

မှတ်ပုံတင်ခင်း

領用

လျှောက်ယူသုံးခင်း

懸掛牌照

ယာဉ်လိုင်စင်များကို ချိတ်ဆွဲခင်း

逾期末領用者，最重處罰新臺幣3,600元整。

သတ်မှတ်ကာလကို ကျော်လွန်၍ လျှောက်လွှာလျှောက်ထားခင်း မရှိသူများ အမငြိဆုံး ဒဏ်ငွေအမဖြ့် ထိုင်ဝမ်ဒေါ်လာ 3,600 ယွမ်ဆောင်ရနိုင်သည်။

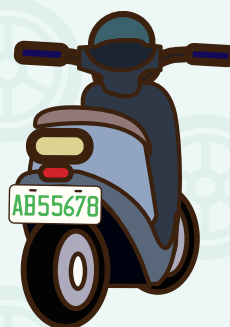

移工身分購買微型電動二輪車， 需要雇主同意書嗎？

ရွှေပေခြင်းအလုပ်သမားတစ်ယောက်အနေဖြင့် မိနီ လျှပ်စစ်သုံး နှစ်ဘီးတပ်ယာဉ်ကို ဝယ်ယူပါက အလုပ်ရှင်၏ သဘောတူညီချက်စာချုပ် လိုအပ်ပါသလား?



有三種情況，看是否需要雇主同意書!

အလုပ်ရှင်၏ သဘောတူညီချက် လိုအပ်သည်။
စစ်ဆေးရန် ကိစ္စ ၃ ခုရှိသည်။

● 全新微電車申請牌照須雇主同意書。

01 မိနီ လျှပ်စစ်သုံး ယာဉ်အသစ်၏ လိုင်စင်နံပါတ်ပြားက
လျှောက်ထားချိန်တွင် အလုပ်ရှင်၏ သဘောတူညီချက်စာချုပ် လိုအပ်ပါသည်။

● 使用中且經審驗合格之微電車，首次申請牌照免雇主同意書。

02 အသုံးပြုနေဆဲဖြစ်ပြီးစစ်ဆေးရာတွင် စံနှုန်းပြည့်မီသည့် မိနီလျှပ်စစ်သုံးယာဉ်အ
တွက် လိုင်စင်နံပါတ်ပြားကို ပထမဦးဆုံးအကျိ် လျှောက်ထားရာတွင်
အလုပ်ရှင်၏ သဘောတူညီချက်စာချုပ် မလိုအပ်ပါ။

● 經申請牌照後再過戶，新車主為移工身分須雇主同意書。

03 လိုင်စင်နံပါတ်ပြားလျှောက်ထားပြီးမှ ယာဉ်ပိုင်ရှင်ပြောင်းလဲခြင်းက
လုပ်ဆောင်သော ယာဉ်ပိုင်ရှင်အသစ်သည် ရွှေပေခြင်းအလုပ်သမား
ဖြစ်ပါက အလုပ်ရှင်၏ သဘောတူညီချက်စာချုပ် လိုအပ်ပါသည်။



您知道公路監理機關 針對微型電動二輪車 實車查核及領牌有提供到點服務？

လမ်းပန်း ကြီးကြပ်ရေးဌာနတွင် မိနို လျှပ်စစ်သုံး နှစ်ဘီးတပ်ယာဉ် စစ်ဆေးခင်းနှင့် လိုင်စင်နံပါတ်ထုတ်ယူခင်းတို့အတွက် နရောသတ်မှတ်ဝန်ဆောင်မှုရှိတယ်ဆိုတာကို သင်သိပါသလား။

依公路監理機關轄管分區，相關單位提出申請經該區公路監理機關排定服務時間及地點後，實施到點實車查核及領牌服務。

လမ်းပန်း ကြီးကြပ်ရေးဌာနလက်အောက်ရှိ ခရိုင်အလိုက် သက်ဆိုင်ရာ တပ်ဖွဲ့များ အနုပေးငွေ စီရင်ပိုင်ခွင့်အတွင်း ကြီးကြပ်ရေးဌာနမှ သတ်မှတ်ထားသည့် ဝန်ဆောင်မှုပေးသည့် အချိန်နှင့် နရောတိုတွင် လျှောက်ထားမှုကို လုပ်ဆောင်ပြီးနောက် နရောမှန် သို့ သွားရောက်ပြီး ယာဉ်စစ်ဆေးခင်းနှင့် လိုင်စင်နံပါတ် ထုတ်ယူခင်းစသည့် ဝန်ဆောင်မှုများကို လုပ်ဆောင်နိုင်မည်ဖြစ်သည်။

申請對象

လျှောက်ထားသူများ

轄區內公司行號、機關、團體、社區、機構、學校、鄉鎮公所及地方自治機關。

စီရင်ပိုင်နက်အတွင်း ကုမ္ပဏီများ၊ အဂျင်စီများ၊ အဖွဲ့များ၊ ရပ်ကွက်များ၊ အဖွဲ့အစည်းများ၊ ကျောင်းများ၊ မြို့နယ်ရုံးများနှင့် ဒေသဆိုင်ရာ ကိုယ်ပိုင်အစိုးရအဂျင်စီများ။



查詢或使用手機
平板掃描QR code
တွင် လက်ကိုင်ဖုန်း နှင့် တက်
ဘလက်တို့ကို အသုံးပြုပြီး
QR ကုဒ်ကို စကင်နံဖတ်၍
လျှောက်ထားရမည့်နရောသို့
ဆက်သွယ်ပါ။

申請窗口

လျှောက်ထား

請洽所在地公路監理機關，聯繫窗口請上網

နိုင်သည့် နရောများ - ဒေသဆိုင်ရာ လမ်းပန်းကြီးကြပ်ရေးဌာနကို ဆက်သွယ်ပါ။ အင်တာနက်

<https://bit.ly/3TmVfiM>

